

No. 134

發行日 2026 年 05 月

行政院新聞局出版事業登記：局版台誌字第七三六一號

高雄誌字第078號交寄登記證登記為[雜誌]交寄

發行單位：財團法人高雄市私立樂仁啟智中心 / 發行人：高正幸

地址：高雄市小港區812高坪76街2號 / 電話：(07) 891-1411 (代表號) / FAX：(07) 891-1415

網址：www.lerencent.org.tw / email：office@lerencent.com



高雄郵局許可證
高雄字第341號
雜誌
※無法投遞時請退回※

樂仁雜誌

樂仁啟智中心

~心智障礙者最溫暖的懷抱

本中心提供身心障礙者服務如下~

- » 日間照顧服務
- » 全日型服務
- » 社區居住服務



身心障礙者與照顧服務單位之間的距離

.....文 / 樂仁啟智中心 劉俊賢院長

因應高齡社會，長照服務如火如荼開展；近年，隨著身心障礙者使用長照服務日益增加，身心障礙者的長照服務議題亦值得重視。筆者長年服務於身心障礙社會福利機構－樂仁啟智中心，近期在諸多場域裡經常與長照夥伴們互動，在對長照夥伴們宣導社政身心障礙資源時，尤其希望長照夥伴能夠將社政服務單位也納入資源盤點，以促進雙方跨域交流與合作。

♥ 身心障礙者與照顧服務提供單位之間的距離

樂仁啟智中心以成人身心障礙者為服務對象，以往，候排名單動輒數十人，但三五年也難以出現一個缺額；後來因為防疫管制，照顧服務斷斷續續，加上許多服務對象住處距離樂仁較遠，因此部份服務對象回歸家庭，或者由社工轉銜至住家附近的單位；是故，當我們再回頭電訪候排名單時，發現一個都找不到了！像這般從候排人數眾多到無法找到具有照顧需求的服務對象，便是成人身心障礙服務機構的普遍情況，尤以提供日間照顧服務的機構最為明顯。

民國 100 年後，台灣少子化的情勢愈趨顯著，依照世界衛生組織統計，發展遲緩兒童的發生率約 6%~8%，少子化現象自然也讓發展遲緩兒童的總人數減少，那時全台灣早療單位經

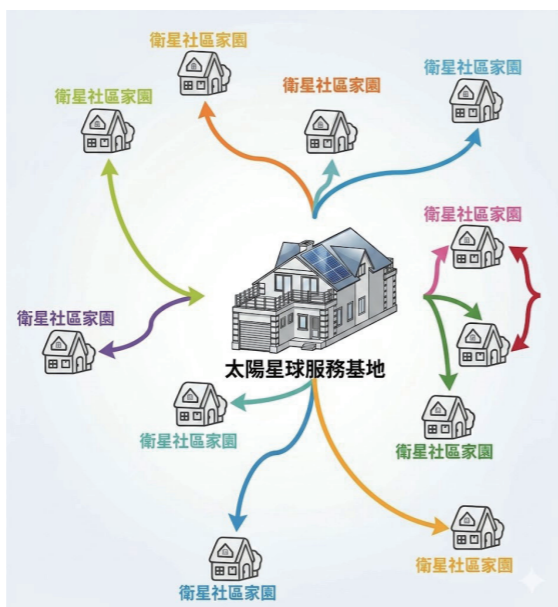

過一番洗牌，樂仁也在 107 年結束早療服務，投入中重度成人身心障礙服務。

然而成人服務與兒童早療服務體制不同，身障者畢業即需轉銜；統計數據顯示成人身障服務的供給量遠低於需求人口。而各社政下的日托機構因社政社區式服務的發展以及長照服務的推廣滿足了服務需求，其中又以長照服務佔了較大的比例。

以身障服務而言，當需求遠大於供給時，努力滿足需求就是件重要的事；而當供給接近需求時，即要檢視服務的正確性，也就是「先求有再求好」的概念。

當年高雄燕巢家園興建過程中，有人問：機構式服務不是已經過時了嗎？但看著樂仁長長的候排名單，看著樂仁 55 個日托家長 ISP 上的服務期待，我想，有總比沒有好，不是嗎？

聽前輩說，樂仁太陽星球服務基地於民國 90 年開始興建時，加入了住宿服務，當時身為創辦人之一暨董事的甘惠忠神父是反對的，因為這與服務趨勢不符。甘神父創立的四間身障機構包括瑞復、德蘭及伯利恆，也只有樂仁有成立住宿服務。當時應該是為了籌措服務基地經費及申請補助，加上成立二十多年後服務對象有了住宿服務的需求，所以樂仁向甘神父承諾過我們會在服務上提昇，因此 102 年樂仁服務穩定後便設立了大坪頂家園。這就是「先求有再求好」。

我經常在身障社福機構的會議及課程中提出「衛星型家園」的想法，這是我思考機構轉型可能的作法之一，只是囿限於現在的家園經費補助與家長期待的服務需求還有落差，因此樂仁也還在等待還在準備。這是下一階段的「好然後要更好」。

這些年長照中的身障使用者越來越多，這是個好現象。回頭來看長照服務中的身障者現況，資源佈建的迅速，讓很多候排家長不用再苦苦地等著社福機構一位難求的收托名額。更何況等候的那些年，不只是家長屬的困境，身障者脫離了規律的學校生活後，作息變化可能讓生理改變；不再持續與人互動，可能會影響心理發展，因此對於長照拉近了身障者與服務間的距離，我個人是很肯定的。

♥ 長照拉近了身障者與服務之間的距離，所以長照還能做什麼？

長照很重要的核心是復能，然身障者和一般老人生理狀況不同，復能的觀點並不全然適用；而以生涯階段來看，身障者年輕時就以機構為家，是我們所不樂見的，也不希望這樣的情況發生在長照服務的身障者中。然而服務的細節很難一次講清楚，即便以身障服務為主要的樂仁，訓練一位工作伙伴也需要很久的時間，就如同接觸長照這幾年，我還是常分不太清楚長照中一些較細微的運作方式。但既然大家都各有專精，是否能在資源盤點時，就讓照專及 A 個管們也將社政社福機構列入資源盤點，而這樣的盤點不要只是紙上作業，而是大家真的有往來有互動，這樣才能真的有效用。

在「去機構教養化」的議題下，如何能對中重度、中高齡的心智障礙者提供適當的住宿型服務，是樂仁努力與思考的方向。我經常在自立生活的服務意涵為主題的演講中，提到自立生活運動之父 ED. Roberts 的故事。Roberts 14 歲因小兒麻痺而成了肢體障礙者，甚至呼吸都有困難，而他為脫離教養院進入柏克萊大學就讀，以及橫跨其一生的自立生活之路，正好可以將身障者的需求明確帶出來。自立生活是服務身障者明確的方向，而不同領域的服務有各自擅長之處，如何跨域合作一起達成這個目標，是未來可期待的願景。

我的本職是物理治療師，但在身心障礙服務的領域中， 我的導師是教保員

.....文 / 樂仁啟智中心 劉俊賢院長

在參與身障服務的現場工作中，我時常思考：什麼才是真正影響服務對象生命質量的關鍵？多年後的今天，我的答案始終是那群陪伴他們日常生活的教保員。

從「介入」到「生活」：物理治療師的現場省思

三十年來，我一直間接直接參與身障服務的現場工作。因為物理治療師受的是專業訓練、談的是評估、介入與成效；但走進第一線職場後，我越來越清楚地知道，真正教會我如何「支持身障者生活」的，往往不是書本或課程，而是每天站在服務現場的教保員與生活照顧工作者。

在第一線，我看到的不是單一功能或診斷，而是「整個人」與一整天、一整年的生活。如何在情緒起伏時陪伴、在行為困難中堅持、在看似沒有進展的日子裡不放棄，這些都是第一線工作者每天實踐的專業，也正是在這樣的現場，我深深體會到，教保員不是輔助角色，而是身心障礙服務體系中最重要、也最關鍵的專業力量。

專業，必須在「生活」裡落實才有意義

在身障服務的領域，我們服務的每一位使用者，都仰賴第一線人員長時間、穩定且細膩的陪伴。這份工作，從來不是靠一次成功的介入就能完成，而是在無數次重複、修正、等待與堅持中，慢慢累積改變。教保員在日常生活中觀察到的細節，往往比任何專業評估都來得真實；而這些來自現場的經驗，也一次

次提醒我，專業必須落實在生活裡，才真正有意義。

身障服務工作是一條不容易的路。第一線同仁必須承受高度的身心壓力，也經常面對外界難以理解的期待與限制。然而，正因為第一線工作者選擇留下來、持續精進、彼此支持，服務才能在困難中穩定前行。許多努力或許不會立刻被看見，但卻早已在服務對象的生活中留下深遠的影響。

教保員是身障者生活中的一道光

在身障者的生命歷程中，教保員往往不是站在聚光燈下的人，卻是每天最早出現、最晚離開的那一道光。這道光，不一定耀眼，卻穩定而持續，照亮的是日復一日的生活現場。從起床、用餐、活動，到情緒低落時的陪伴、挫折時的引導，教保員用耐心與理解，陪著服務對象走過看似平凡卻充滿挑戰的每一天。

這道光，並不是來自權威或指令，而是來自長時間累積的信任。教保員知道每一位服務對象的情緒變化、行為線索與生活節奏，也在反覆嘗試與修正中，找到最適合的支持方式。正是因為這樣的陪伴，智青以及特殊需求兒才能在生活中感到安心，願意嘗試、願意表達，也願意慢慢往前走。

身為在第一線工作多年的專業人員，我深深明白，真正能改變生命的，往往不是一次關鍵介入，而是有人長期不離不棄地站在身旁。教保員，就是那樣的一道光，在不被注意的日常中，默默為身障者照亮前行的方向。

太陽星球的服務對象 生活天天精彩

樂仁活動列表

日期	活動
01/06	凱旋居家訪視
01/09	火星班繪畫體驗課程
01/07	馨心慈善會義剪 • 老江紅茶捐贈慶生會茶點 • 凱旋居家訪視
01/12	景福診所居家訪視
01/14	水星班社區活動—衛武營 • 社區家園外出 - 唐吉軻德



01/15 • 木星班社區活動—FOCUS 13 珊瑚廣場

01/16 • 臨場健康服務
• 火星班繪畫體驗課程

01/19 • 木星班舞蹈體驗課程
• 大地班夜間休閒會議—佈置照片

01/21 • 營養諮詢
• 凱旋居家訪視
• 水星班社區活動—全家



- 01/22 • 木星班社區活動—全家 / 坪久購物
- 水星班綠色健康飲食體驗課程
- 星空班夜間休閒會議—歡唱 KTV

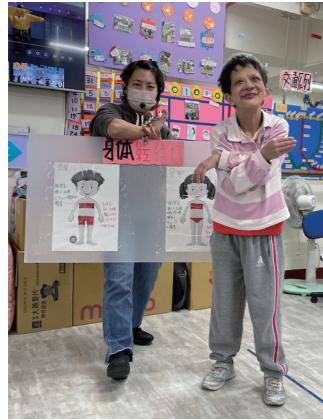

- 01/23 • 木星班繪畫體驗課程
- 01/26 • 木星班舞蹈體驗課程
- 星空班夜間休閒會議—歡唱卡拉 OK



- 01/27 • 火星班社區活動—全聯購物
- 木星班、水星班自治會—金錢管理
- 海洋班夜間休閒會議—唱唱跳跳迎新年

01/28 • 「迎新同樂·好運來」歲末聯歡

- 01/29 • 木星班社區活動—FOCUS 13 珊瑚廣場
- 水星班綠色健康飲食體驗課程

- 01/30 • 木星班繪畫體驗課程
- 火星班自治會—金錢管理



- 02/02 • 草原班夜間休閒會議—卡牌對對碰
- 性別教育團體—初階班「友善好夥伴：我們都能一起玩！」
- 性別教育團體—進階班「友善好夥伴：我們都能一起玩！」

- 02/03 • 凱旋居家訪視
- 火星班社區活動：全家、紅茶老爹

- 02/04 • 凱旋居家訪視
- 老江紅茶捐贈慶生會茶點
- 大地班夜間休閒會議—過年吃湯圓





02/05 • 木星班社區活動：全家、FOCUS13
珊瑚廣場

02/06 • 火星班繪畫體驗課程

02/09 • 景福診所訪視
• 木星班舞蹈體驗課程

02/10 • 營養諮詢
• 火星班社區活動：老爸農場
• 水星班綠色健康飲食體驗課程

02/11 • 臨場健康服務
• 水星班社區活動：熱帶植物園
• 社區家園外出一冬日遊樂園

02/12 • 社區家園春節活動—猜燈謎
• 木星班社區活動：全家 / 坪久購物
• 凱旋醫院居家訪視
• 水星班綠色健康飲食體驗課程

02/13 • 木星班繪畫體驗課程

02/23 • 木星班舞蹈體驗課程
• 海洋班夜間休閒會議—我的新年新希望

02/24 • 火星班社區活動：7-11、紅茶老爹
• 星空班夜間休閒會議—配對吧！卡牌
• 服務對象聯合自治會—「衛教課程—口腔衛生保健、肺結核防治、手部衛生」

02/25 • 水星班社區活動：全家購物

02/26 • 木星班社區活動：全家 / 坪久購物

03/02 • 性別教育團體—初階班「家庭平等小學堂」
• 性別教育團體—進階班「家庭平等小學堂」

03/03 • 凱旋居家訪視

03/04 • 老江紅茶捐贈慶生會茶點

03/05 • 木星班一日遊—佛陀紀念館
• 火星班自治會—人身安全與自我保護

03/06 • 火星班繪畫體驗課程

03/10 • 營養諮詢
• 膳食委員會
• 木星班快樂餐
• 火星班一日遊—可茵山枋寮旗艦店
• 員工教育訓練—天然災害及消防相關知能分享

03/11 • 日托服務對象年度健檢
• 社區家園外出一夢時代

03/12 • 凱旋居家訪視
• 木星班社區活動—全家 / 坪久購物

03/13 • 臨場健康服務
• 115 年第一次家長會

03/16 • 水星班快樂餐

03/17 • 馨心慈善會義剪
• 水星班綠色健康飲食體驗課程

03/18 • 水星班社區活動—流行音樂中心

03/19 • 火星班快樂餐
• 木星班社區活動—全家 / 坪久購物
• 員工教育訓練—傳染病預防與感染控制處理
• 水星班綠色健康飲食體驗課程

03/20 • 上半年權益委員會
• 木星班繪畫體驗課程

03/23 • 木星班舞蹈體驗課程

03/26 • 木星班社區活動—全家 / 坪久購物
• 社區家園—清明包春捲

03/27 • 木星班繪畫體驗課程

03/30 • 海洋班夜間休閒會議—宿舍生活公約
• 大地班夜間休閒會議—歡樂電影院
• 木星班自治會—人身安全與自我保護

03/31 • 草原班夜間休閒會議—音樂同樂
• 星空班夜間休閒會議—桌遊：象棋配對
• 水星班自治會—人身安全與自我保護



2026年01-03月捐款明細 (年度匯整合併開立收據)

1月	王○○ \$500.	呂明香 \$500.	廖奕麒 \$200.	林玫萱 \$1,000.	弘彩商業廣告有限公司 \$1,000.
蘇誠德 \$1,000.	吳雅雯 \$2,000.	邱秀香 \$1,000.	曾淑瑛 \$200.	林玫瑩 \$1,000.	鄭准中 \$500.
林揚智 \$1,000.	曾有澤 \$1,500.	陳永男 \$500.	余淑君 \$200.	林昱紳 \$2,000.	黃慧玲 \$1,000.
林玫萱 \$1,000.	王永昌 \$10,000.	簡尚宸 \$800.	李慧恩 \$200.	劉淑秀 \$600.	王家弘 \$500.
林玫瑩 \$1,000.	張元達 \$500.	王明清 \$100.	黃雅梅 \$200.	陳冠斌 \$500.	洪寶真 \$100.
盧振基 \$40,000.	郭瓊惠 \$1,000.	于○○ \$1,000.	林喜臨 \$300.	田凱崙 \$600.	林國順 \$200.
林昱紳 \$2,000.	高金珠 \$500.	胡瓊璋 \$300.	林博秋 \$200.	許○○ \$1,000.	蘇秀文 \$300.
劉淑秀 \$600.	弘彩商業廣告有限公司 \$1,000.	鄭任祐 \$1,000.	鄭念綺 \$500.	陳宏家 \$500.	饒雅萍 \$300.
陳冠斌 \$500.	鄭淮中 \$500.	張鎮倫 \$300.	李新盛 \$300.	陳彥均 \$100.	黃珮俞 \$200.
田凱崙 \$600.	黃慧玲 \$1,000.	蔡亞臻 \$100.	張木全 \$1,000.	盧信銘 \$1,000.	藍兆勇 \$200.
許○○ \$1,000.	王家弘 \$500.	林美慧 \$1,100.	陳美香 \$100.	王莊姿 \$100.	呂明香 \$500.
陳宏家 \$500.	洪寶真 \$100.	蔡碧珠 \$500.	龔國華 \$200.	李育能 \$500.	邱秀香 \$1,000.
陳彥均 \$100.	林國順 \$200.	嚴美淑 \$3,000.	許淑涵 \$100.	魏祐謙 \$600.	陳永男 \$500.
盧信銘 \$1,000.	蘇秀文 \$300.	陳黃麗芬 \$300.	翁偉翔 \$300.	實幹社 \$1,000.	簡尚宸 \$800.
王莊姿 \$100.	饒雅萍 \$300.	林珊瑩 \$500.	王慧雯 \$500.	李○○ \$1,000.	王明清 \$100.
李育能 \$500.	黃珮俞 \$200.	林月卿 \$500.	2月	王詠晴 \$500.	于○○ \$1,000.
魏祐謙 \$300.	藍兆勇 \$200.	楊修武 \$500.	蘇誠德 \$1,000.	郭瓊惠 \$1,000.	胡瓊璋 \$300.
蔡○○ \$500.	林揚智 \$1,000.	陳憲昌 \$3,000.	林揚智 \$1,000.	高金珠 \$500.	鄭任祐 \$1,000.
		楊○○ \$500.		未具名 \$3,000.	

2026年01-03月捐款明細 (年度匯整合併開立收據)

張鎮倫 \$300.	林喜臨 \$300.	盧振基 \$40,000.	郭瓊惠 \$1,000.	簡尚宸 \$1,200.	廖奕麒 \$200.
蔡亞臻 \$100.	林博秋 \$200.	謝志賢 \$3,000.	高金珠 \$500.	王明清 \$100.	曾淑瑛 \$200.
林美慧 \$1,100.	鄭念綺 \$500.	林昱紳 \$2,000.	弘彩商業廣告有限公司 \$1,000.	于○○ \$1,000.	余淑君 \$200.
蔡碧珠 \$500.	李新盛 \$300.	劉淑秀 \$600.	鄭淮中 \$500.	胡瓊璋 \$300.	李慧恩 \$200.
嚴美淑 \$3,000.	張木全 \$1,000.	陳冠斌 \$500.	黃慧玲 \$1,000.	鄭任祐 \$1,000.	黃雅梅 \$200.
陳黃麗芬 \$300.	陳美香 \$100.	田凱崙 \$600.	王家弘 \$500.	張鎮倫 \$300.	林喜臨 \$300.
林珊瑩 \$500.	龔國華 \$200.	許○○ \$1,000.	洪寶真 \$100.	蔡亞臻 \$100.	林博秋 \$200.
林月卿 \$500.	許淑涵 \$100.	陳宏家 \$500.	林國順 \$200.	林美慧 \$1,100.	鄭念綺 \$500.
楊修武 \$500.	翁偉翔 \$300.	陳彥均 \$100.	蘇秀文 \$300.	蔡碧珠 \$500.	李新盛 \$300.
陳憲昌 \$3,000.	王慧雯 \$500.	盧信銘 \$1,000.	饒雅萍 \$300.	嚴美淑 \$3,000.	張木全 \$1,000.
楊○○ \$500.	3月	王莊姿 \$100.	黃珮俞 \$200.	陳黃麗芬 \$300.	陳美香 \$100.
廖奕麒 \$200.	蘇誠德 \$1,000.	李育能 \$500.	藍兆勇 \$200.	林珊瑩 \$500.	龔國華 \$200.
曾淑瑛 \$200.	林揚智 \$1,000.	吳雅雯 \$1,000.	呂明香 \$500.	林月卿 \$500.	許淑涵 \$100.
余淑君 \$200.	林玫萱 \$1,000.	許元豪 \$2,000.	邱秀香 \$1,000.	楊修武 \$500.	翁偉翔 \$300.
李慧恩 \$200.	林玫瑩 \$1,000.	賴凱齡 \$100.	陳永男 \$500.	陳憲昌 \$3,000.	王慧雯 \$500.
黃雅梅 \$200.				楊○○ \$500.	

2026年01-03月捐款明細 (已開收據)

1月	黃毅超、陳金龍、陳玉如 \$300.	社團法人國際獅子會 300E-3 區 \$90,000.	王巧婷 \$200.	旺泓企業有限公司 \$2,000.	胡進達 \$450.
林劉玉燕 \$10,000.	秦安弘 \$200.	阿全兄 \$200.	黃育民 \$3,000.	陳建文 \$300.	陳仲秋、陳樂、陳平、黃韻樺 \$400.
磐飛科技(股)公司 \$15,000.	施智文 \$1,000.	許耀峻 \$2,000.	陳建文 \$300.	林建邑 \$100.	陳沛緹、吳崧琦、吳仁毅、朱秀英 \$400.
施美如 \$5,000.	楊銘錄 \$5,000.	楊銘錄 \$2,000.	林秀汝 \$100.	劉天生 \$2,000.	曾榮 \$3,000.
善心人士 \$600.	黃財城 \$1,000.	洪英嘉 \$1,000.	劉天生 \$2,000.	楊銘錄 \$2,000.	孫玉雲 \$1,000.
曾榮 \$3,000.	楊禎榮 \$2,000.	洪瑞玲 \$500.	陳胤愷 \$1,000.	陳胤愷 \$1,000.	善心人士 \$600.
孫玉雲 \$1,000.	陳易群 \$500.	魏翊梅 \$500.	善心人士 \$100.	陳禎慧 \$3,000.	林劉玉燕 \$10,000.
蕭文彩 \$3,000.	魏翊梅 \$500.	林宗翰 \$500.	蔡一誠、蔡立庭 \$300.	黃玉文 \$800.	張宜郡 \$5,000.
廖偉棋 \$2,670.	林宗翰 \$500.	蔡一誠、蔡立庭 \$300.	黃新財 \$200.	莊淑貞 \$2,000.	施智文 \$1,000.
林姿吟 \$500.	楊銘錄 \$2,000.	莊榮隆 \$500.	莊榮隆 \$500.	黃永傳 \$500.	洪瑞玲 \$500.
楊銘錄 \$2,000.	善心人士 \$600.	陳景亮 \$300.	黃永傳 \$500.	陳景亮 \$300.	洪瑞玲 \$500.
A 車司機林先生 \$500.	曾世瑜 \$3,876.	蔡旻諺 \$3,004.	姜培文 \$3,600.	莊錦秀 \$500.	顏庚申、蔡佳榆、顏橙樺、顏妘菲 \$400.
曾世瑜 \$3,876.	蔡旻諺 \$3,004.	姜培文 \$3,600.	莊錦秀 \$500.	陳仲秋、陳福、陳梁愛、吳文 \$300.	蔡斯桓、洪孟婕、蔡承羽、蔡承洋 \$400.
蔡旻諺 \$3,004.	姜培文 \$3,600.	莊錦秀 \$500.	陳仲秋、陳福、陳梁愛、吳文 \$300.	吳盈輝 \$1,000.	三真生命社 \$200.
吳育湘 \$1,000.	陳慶輝 \$5,000.	薛博文 \$500.	薛昭智 \$500.	王郁婷 \$500.	吳盈輝 \$1,000.
楊美玲 \$2,000.	吳盈輝 \$1,000.	王郁婷 \$500.	楊美玲 \$2,000.	吳盈輝 \$1,000.	

2025年10-12月捐款明細 (已開收據)

- | | | | | | |
|---|--|--|---|--|---|
| <ul style="list-style-type: none"> 蔡尚義、陳阿美 \$200. 蔡一誠、蔡立庭 \$300. 阿全兄 \$200. 楊銘錄 \$5,000. A 車司機林先生 \$500. 孫淑美 \$2,000. 莊阿幸 \$300. 林宗翰 \$500. 林佑星 \$500. 黃壹珊 \$200. 黃新財 \$200. 彭貞香 \$5,000. 黃郁雯 \$250. 杜秀玲 \$1,200. 藍培菁 \$1,200. 米格國際(股)公司 \$100,000. 許耀峻 \$10,000. 金業興實業有限公司 \$10,000. 姚秀佩 \$1,000. 翁嘉璐 \$1,200. 陳燁睿 \$1,000. 陳席越 \$1,000. 錢志強 \$2,000. 楊銘錄 \$2,000. | <ul style="list-style-type: none"> 林美嬌 \$1,000. 莊榮隆 \$500. 陳彥寧 \$300. 貝中璞 \$3,000. 陳慶輝 \$5,000. 巴牟莉華 \$1,200. 惠友明 \$1,050. 陳素梅 \$3,000. 張春然 \$500. 吳育湘 \$1,000. 陳璇琪 \$500. 王巧婷 \$200. 王品婷 \$200. 施智文 \$1,000. 林建邑 \$100. 洪盟山 \$500. 張育菁 \$100. 郭晉廷、郭奕廷 \$500. 永全商行 \$500. 薛昭智 \$500. 陳易群 \$500. 陳建文 \$300. 邱意銘 \$1,000. 陳登暉 \$750. 潘麗美 \$500. 陳素琴 \$200. | <ul style="list-style-type: none"> 余康美、余白國、余玉琳、余明妙、汪惠芬(台機) \$500. 3月 廖偉棋 \$2,841. 林姿吟 \$500. 品金貿易有限公司 \$1,000. 善心人士 \$100. 善心人士 \$600. 施美如 \$5,000. 莊美芳 \$500. 馬世璋 \$1,000. 榮唐運輸(股)公司 \$24,000. 四佳中安店 \$3,155. 楊銘錄 \$2,000. 曾榮 \$3,000. 孫玉雲 \$1,000. 林劉玉燕 \$10,000. 黃財成 \$500. 黃乙真 \$100. 卓力勤 \$100. 陳燁睿 \$500. 陳席越 \$500. | <ul style="list-style-type: none"> 吳盈輝 \$1,000. 阿全兄 \$200. 蕭文彩 \$3,000. 施智文 \$1,000. 洪瑞玲 \$500. 莊錦秀 \$500. 陳仲秋、陳樂、陳平、黃韻樺 \$400. 陳仲秋、陳福、陳梁愛、吳文 \$300. 許靖暄、楊許彝 \$200. 秦安弘 \$200. 蔡一誠、蔡立庭 \$300. 李瑞妙 \$100. 許榛庭 \$600. 陳國治 \$300. 蕭文彩 \$3,000. 財金資訊(股)公司 \$100,000. 陳慶輝 \$5,000. 楊銘錄 \$5,000. A 車司機林先生 \$500. 蔡幸芬 \$1,000. 莊榮隆 \$500. | <ul style="list-style-type: none"> 張春然 \$500. 陳景亮 \$300. 黃新財 \$200. 黃永傳 \$500. 蕭進正 \$4,074. 蔡孟容 \$2,083. 林宗翰 \$500. 張晉誠 \$2,000. 吳育湘 \$1,000. 全家 \$708. 萊爾富 \$12. 楊銘錄 \$2,000. 李沅美 \$500. 鄭敏憲 \$1,000. 善心人士 \$500. 施智文 \$1,000. 顏庚申、蔡佳榆、顏燈樺、顏斌 \$400. 蔡斯桓、洪孟婕、蔡承羽、蔡承洋 \$400. 三真生命社 \$200. 蔡尚義、陳阿美 \$200. 王巧婷 \$200. 楊銘錄 \$2,000. 劉春吟 \$1,000. | <ul style="list-style-type: none"> 林建邑 \$100. 林秀汝 \$100. 張育菁 \$100. 郭晉廷、郭奕廷 \$500. 陳建文 \$300. 楊銘錄 \$2,000. 陳玖伶 \$800. 王姓歷代祖先 \$1,000. 王生木 \$1,000. 王乃 \$1,000. 王銘隆 \$1,000. 黃美珠 \$1,000. 王鴻明 \$1,000. 陳登暉 \$750. 郭晉廷、郭奕廷 \$500. 陳素琴 \$200. 陳彥寧 \$300. 捷星科技有限公司 \$2,000. 陳易群 \$500. 余康美、余白國、余玉琳、余明妙、汪惠芬(台機) \$500. 蔡宗澤 \$1,000. 許炳耀 \$1,000. |
|---|--|--|---|--|---|

感恩 感謝



2026年01-03月捐物明細

01月

◆陳貞瑩

- 垃圾袋(中.3入)12包
- 洗衣槽清潔劑(150g×4)3盒

◆馬聰進

- 奶粉(2.2kg)24罐
- 黑芝麻粉(300g)30包

◆珞尹影像整合有限公司

- 奶粉(2.2kg)6罐

◆信吉媒體科技(股)公司

- 有機胚芽米(1.5gk)24包

◆周皇學、張文敏、周昀蓁、周承毅、周承亨、周昀瑾

- 白米(2kg)60包

◆陳正道、曾春美、陳逸樵

- 洗衣精(2kg)24包
- 毛巾(12條)3包
- 擦手紙(20包)1箱

◆珍幸福創意社

- 饅頭 54顆

◆張惠雯

- 牙膏(130kg)15條
- 牙膏(120kg)4條

◆陳禎慧

- 白米(1.5kg)3包

◆邱烽堯

- 攪拌棒 1支

◆黃駱睿、沈東誼、黃增仁、巫水英、吳玉惠、史文長、陳秀釵、吳春林、黃莉婷、蔡宗翰、陳秀娥、江權昇、徐悅玲、徐佩鈺、巫浚銘、陳芝蓉、吳福順、吳秉承、吳承道

- 奶粉(2.2kg)10罐
- 洗衣槽清潔劑(300g)36盒
- 黑芝麻粉(600g)20包
- 垃圾袋(中.3捲)54包

02月

◆謝美玲

- 奶粉(2.2kg)12罐

◆善心人士

- 洗衣槽清潔劑(300g)12盒
- 垃圾袋(3捲)12包
- 牙膏(50g)20條
- 奶粉(2.1kg)2罐
- 五穀粉(600g)10包

◆洪尚岸、洪以捷

- 垃圾袋(大.8入)25捲
- 毛巾(3條)5包
- 毛巾(4條)7包

◆鄒匯音訊科技(股)公司

- PVC手套(100入×4)10盒

◆歐詠禎

- 牙膏(50g)18條
- 垃圾袋(大.8入)5捲

◆張素英

- PVC手套(100入)12盒
- 沐浴乳(1000ml)2瓶
- 垃圾袋(大.8入)5捲

◆張以慧、鄭偉志

- 毛巾(4條)5包
- 牙膏(50g)20條
- 垃圾袋(大.8入)5捲

◆黃詩涵

- 毛巾(4條)6包
- 垃圾袋(大.8入)5捲

◆高珮真

- 衛生紙(14包)4袋

◆吳秉承、吳承道、陳泓儒、陳秀釵、吳春林、黃莉婷、蔡宗翰、陳秀娥、江權昇、徐悅玲、徐佩鈺、巫浚銘、吳福順

- 五穀粉(600g)20包
- 洗衣精(4kg)12瓶
- 洗衣精(2kg)24包
- 擦手紙(20包)4箱
- 漂白水(4kg)18瓶

◆茶稷企業有限公司、鉅盈工程有限公司、泰晟工程行

- 漂白水(3.8kg)50罐
- 洗衣精(4kg)15瓶
- 毛巾(12條)20打
- 沐浴乳(1加侖)15瓶
- 乳膠手套(100入)60盒

◆曾慈雅稅務記帳士事務所

- 垃圾袋(大.3kg)24捲

◆李敏毓、林建豪

- 漂白水(700ml×9瓶)2箱
- 牙膏(125g)8條

◆郭俊宏

- 白米(2.5kg)2包

◆曾圳龍、涂艷慧

- 沐浴乳(1000ml)60瓶

◆黃駿傑、曾姿卉、黃雨辰、黃愷恒

- 白米(30kg)3袋

◆侯喬治、劉珮霖、侯詠翔、侯苡樂

- 白米(30kg)1袋

◆陳香吟、黃韋傑

- 白米(30kg)2袋

◆黃郁婷、謝政諺、謝瑞宸

- 白米(15kg)1袋

◆黃獻儀、黃彬洋、黃紳洵、溫羚兆

- 白米(9kg)1袋

◆吳婉玲、江香緹、江仲勛

- 白米(15kg)1袋

◆陳孟琪、楊宜東、楊紫羽、楊嘉紘

- 白米(15kg)1袋

◆林哲諭、詠鉅不動產企業有限公司

- 白米(6kg)1袋

◆劉千綺

- 白米(3kg)1袋

◆傅景棠、林金燕、傅子軒、傅子恩

- 白米(9kg)1袋

◆黃紉麻、黃建源、李蕙均

- 白米(6kg)1袋

◆企多行銷有限公司、余昱辰、黃靖傑

白米(9kg)1袋

◆施采言、黃湘庭、施竣喆、施宥印

白米(30kg)1袋

◆朱嘉益、張彩純

白米(3kg)1包

◆朱盈豪、黃鈺喬、朱芮邨、朱冷霖、朱泳禘

白米(6kg)1包

◆米豆米豆衣舖 .hello elegant 消費者

白米(6kg)1包

◆楊宛臻、郭紘齊

白米(18kg)1包

◆蔡佩妤、蔡秉宏、蔡武雄、畢麗蘭、陳潛元

白米(15kg)1袋

◆陳奕竹、李穹霓、陳泱羽、陳宥希

白米(15kg)1袋

◆林宜靖

白米(30kg)1袋

◆致富團隊

衛生紙(12包)6袋
垃圾袋(大.3kg)2捲
濕紙巾(24包)2箱
擦手紙(20包)1箱
毛巾(12條)3打
垃圾袋(大.8入)20捲

03月

◆陳正道、曾春美、陳逸樵

擦手紙(20包)6箱

◆蕭宇宏、謝依芹

黑芝麻粉(600g)30包

◆一起比個五

擦手紙 50 包
擦手紙(5包)11袋
黑芝麻粉(250g)29包
鹽酸(450ml×24瓶)4箱

◆善心人士

牙刷 158 支
洗碗精(1000g)30瓶
擦手紙(20包)10箱
衛生紙(24包×3袋)3箱
衛生紙(6包)6袋
隔離衣 100 件

◆熾點互動媒體(股)公司

垂直律動機 2 台

◆鄒匯音訊科技(股)公司

PVC手套(100入×4)11盒

◆吳玉惠、史文長、陳秀釵、吳春林、陳秀娥、江權昇、徐悅玲、徐佩鈺、巫浚銘、黃莉婷、蔡宗翰、吳秉承、吳承道、陳鴻儒

毛巾 180 條
A4 護貝膜(100張)12盒
鹽酸(480g)48瓶
洗手乳(1加侖)4瓶
衛生紙(14包)12袋

◆吳福順

奶粉(2.2kg)36罐

◆吳宗倫

活力隱形褲(4包×14片)3箱
透氣防護紙尿褲(6包×16片)3箱

◆李玖玖、邱雅慧

額溫槍 5 支
指尖血氧機 5 台

◆小綠愛心爆米花團

爆米花(175g)60罐

◆蘇式美美容企業社

牙膏(50g)144支

◆紫靈宮文里慈善會

衛生紙(10包)40袋
洗衣精(1800g)18包
洗碗精(3500g)12瓶
洗衣精(2000g)7包
白米(1.5kg)12包
餅乾(玉米棒)12包
蓬萊麵(64g×15包)17箱
關廟麵(1200g×12包)2箱
醬油(1600ml×6瓶)3箱

◆陳孫秀珠

白米(3kg)2包

◆高雄市慈德慈善促進會

漂白水(2.8L)3瓶
洗碗精(2800g)2瓶
沐浴乳(2000ml)3瓶
燕麥片(2.27kg)5包
黑芝麻粉(250g)5包
衛生紙(6包)10袋
擦手紙(5包)2袋
洗衣精(1.8kg)6包
痠痛貼藥膠布(10片)40包

◆華生株式會社

洗手乳(700ml)11瓶
洗手乳(500ml)4瓶
漂白水(1.5kg)10瓶
擦手紙(5包)10袋
奶粉(2.2kg)20罐



2025年11-12月、2026年01-02月
發票捐贈明細

2025年11-12月		
名稱	張數	中獎金額
弘彩商業廣告有限公司	53	
善心人士	9	
米樂淇烘培坊	113	\$200.
四佳中安店	65	
金君祝	39	
黃乙真	45	
郭瓊惠	49	
吳家明	37	
電子發票	3843	\$8,900.

2026年01-02月		
名稱	張數	中獎金額
弘彩商業廣告有限公司	8	
善心人士	47	
米樂淇烘培坊	29	
四佳中安店	30	
金君祝	99	\$200.
吳麗萍	2	
吳家明	25	
郭瓊惠	37	
黃乙真	60	
電子發票	3561	\$7,900.

樂仁雜誌 134期

發行日期：2026年05月

發行單位：財團法人高雄市私立樂仁啟智中心

發行人：高正幸

製版印刷：弘彩商業廣告有限公司



捐贈慈善機構或團體之捐款，
可列為個人綜合所得總額之扣除額。

募-志工

捐 款 方 式

◆ 郵政劃撥

戶名：樂仁啓智中心
劃撥帳號：0437-4531



◆ 線上捐款

<https://lerencenter.eoffering.org.tw/>

線上捐款 QR code

◆ 即期劃線支票

抬頭：財團法人高雄市私立樂仁啓智中心（請註明禁止背書轉讓）
掛號寄至：樂仁啓智中心（812高雄市小港區高坪76街2號）

◆ 銀行轉帳/金融卡捐款

戶名：財團法人高雄市私立樂仁啓智中心
元大銀行前鎮中山分行 (806-1375) 00168-10-2547833

◆ 信用卡捐款

請填妥信用卡捐款授權單傳真 07-8911415 或
郵寄至：樂仁啓智中心（812高雄市小港區高坪76街2號）

◆ 現場捐獻 → 直接至樂仁啓智中心辦公室辦理（812高雄市小港區高坪76街2號）

◆ 專員處理 → 請撥電話：07-8911411#109.119 行政組



追蹤樂仁粉專 關心身心障大小事

購物結帳
請告知愛心碼

樂仁愛心碼

60520

（諧音：樂仁我愛你）



~ 物資募集資訊 ~

為避免資源重複，請捐物前先與本中心電話聯繫，感謝您！

最新物資募集資訊，請掃描QR Code 詳見樂仁粉絲專頁。